VEGYÜK A MIKROSZKÓPOS COLITIST LEGALÁBB OLYAN KOMOLYAN, MINT AZ IBD-T!

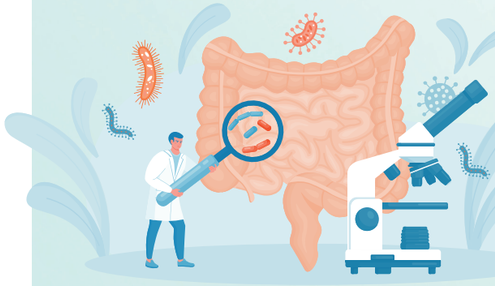

MC 119/100000

CC 50,1/100000

LC 61,7/100000

A mikroszkópos colitis (MC) prevalenciája körülbelül **119/100000**-re tehető. Collagen colitisnél (CC) **50,1/100000**, limfocitás colitisnél (LC) **61,7/100000** a prevalencia.[1]

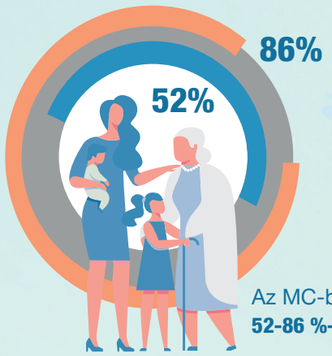

Az MC-betegek **52-86 %-a nő**.[1]

Az MC diagnózisa időpontjában a betegek medián életkora **60 év fölött** van.[1]

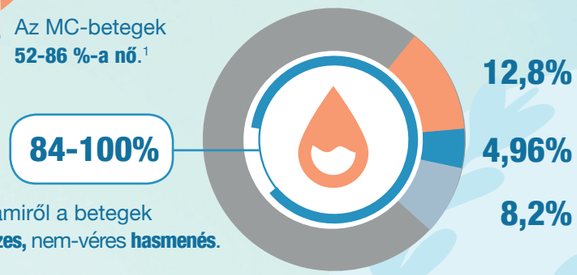

A meg nem magyarázott eredetű krónikus vizes hasmenéses pácienseknél az **MC gyakorisága 12,8 %**. A meg nem magyarázott eredetű krónikus vizes hasmenéses pácienseknél az esetek **4,96 %-ában CC, 8,2 %-ában LC** húzódik meg a háttérben.[1]

Az **MC domináns tünete**, amiről a betegek **84-100 %**-a beszámol, a **vizes,** nem-véres **hasmenés**. Gyakori velejáró tünet:

55% a sürgető székelési inger

35,3% az éjjeli székelés

26,3% székletinkontinencia.[1]

Az **LC** betegeknél **akár 5 kilogrammos testtömegcsökkenés** is bekövetkezhet.[1]

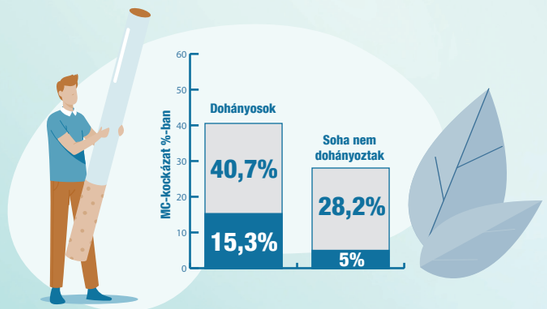

A jelenleg is dohányzóknál szignifikánsan magasabb az MC-kockázat, mint azoknál, akik sohasem dohányoztak. **Az MC** pácienseknél a **dohányzás prevalenciája 15,3 % és 40,7 % közötti**, míg a nem-MC kontroll-csoportban 5,0-28,2 %.[1]

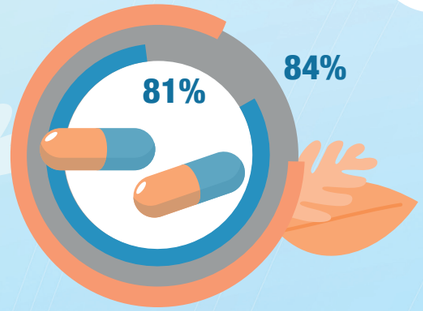

9 mg/nap budezonid-kezelést követően a **CC-betegek 81 %**-ánál, az **LC-betegek 84 %**-ánál jelentkezett klinikai válasz.[1]

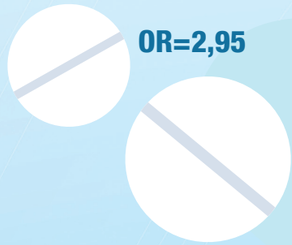

A protonpumpagátló- **(PPI-) használat** erősen asszociál az **MC**-vel (OR=2,95), különösen **4-12 hónapon** keresztüli folyamatos PPI-adagolásnál **(OR=4,69)**.[1]

Az **MC**-s betegek körében a **cöliákia** incidenciája **3,3 %**.[1]

Klinikai remissziónak minősül, ha átlagosan < 3 széklet/nap és átlagosan **< 1 vizes széklet/nap jelentkezik** 1 hetes nyomon követés során.[1]

A széklet állaga sokkal inkább negatív hatással van a betege életminőségére, mint a széklet gyakorisága (inkontinencia).[1]

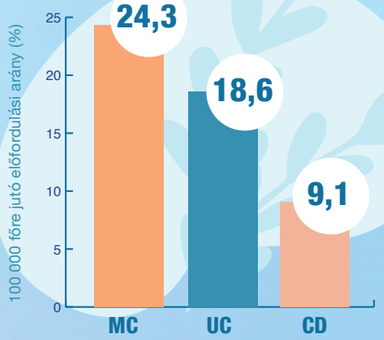

Kórkép incidenciája egyes népességben elérte az **IBD szintjét (11,4/100.000),** sőt a Crohn-betegségnél gyakoribbá is vált[2]

MIT TEHETNEK AZ EGYES SZAKMÁK A KÓRKÉP FELISMERÉSE ÉRDEKÉBEN?

Háziorvos	Gasztroenterológus	Patológus
Ne a tünetek kezelésére, az okok felderítésére koncentráljanak! A hasmenés kezelésére alkalmazott készítmény felírása után ne küldjék el a beteget, irányítsák gasztroenterológushoz!	Negatív endoszkópos lelet, kép mellett is gondoljanak az MC-re, mint lehetőségre! Végezzenek ileo-colonoszkópiát! Fontos, hogy legalább 2-2 szövettani mintát kell venni a jobb és bal colon félből, **külön-külön csőbe!** Jelezzék az MC gyanúját a patológusnak!	Fontos, hogy mérjék a kollagén réteg vastagságát és az intraepithelialis limfociták számát!

Diagnózisra és monitorozásra nincs alkalmas labor és biomarker, a széklet kalprotektin sem az!

GUT HEALTH
FERRING PHARMACEUTICALS
Ferring Magyarország Kft. 1138 Budapest, Tomori utca 34.
Tel.: 06 1 236 3800, Fax: 06 1 236 3899
E-mail: ferring@ferring.hu

CORTIMENT®

Irodalom:
1. Miehlke S, Guagnozzi D, Zabana Y, Tontini GE, Fiehn AMK, Wildt S. et al. European guidelines on microscopic colitis: United European Gastroenterology (UEG) and European Microscopic Colitis Group (EMCG) statements and recommendations. United European Gastroenterology Journal. https://doi.org/10.1177/2050640620951905; 2020.
2. Davidson S, Sjöberg K, Engel PJ, et al. Microscopic colitis in Denmark and Sweden: incidense, putative risk factors, histological assessment and endoscopic activity. Scand J Gastroenterol 2018; 53[7]: 818–824.

A MIKROSZKÓPOS COLITIS-KEZELÉS EURÓPAI IRÁNYELVEI

Mikroszkópos colitisben a remisszió indukciójára az UEG és az EMCG kezelési irányelvei budezonidot javasolnak, 9 mg-os napi dózisban, 6–8 héten át szedve.

CORTIMENT®

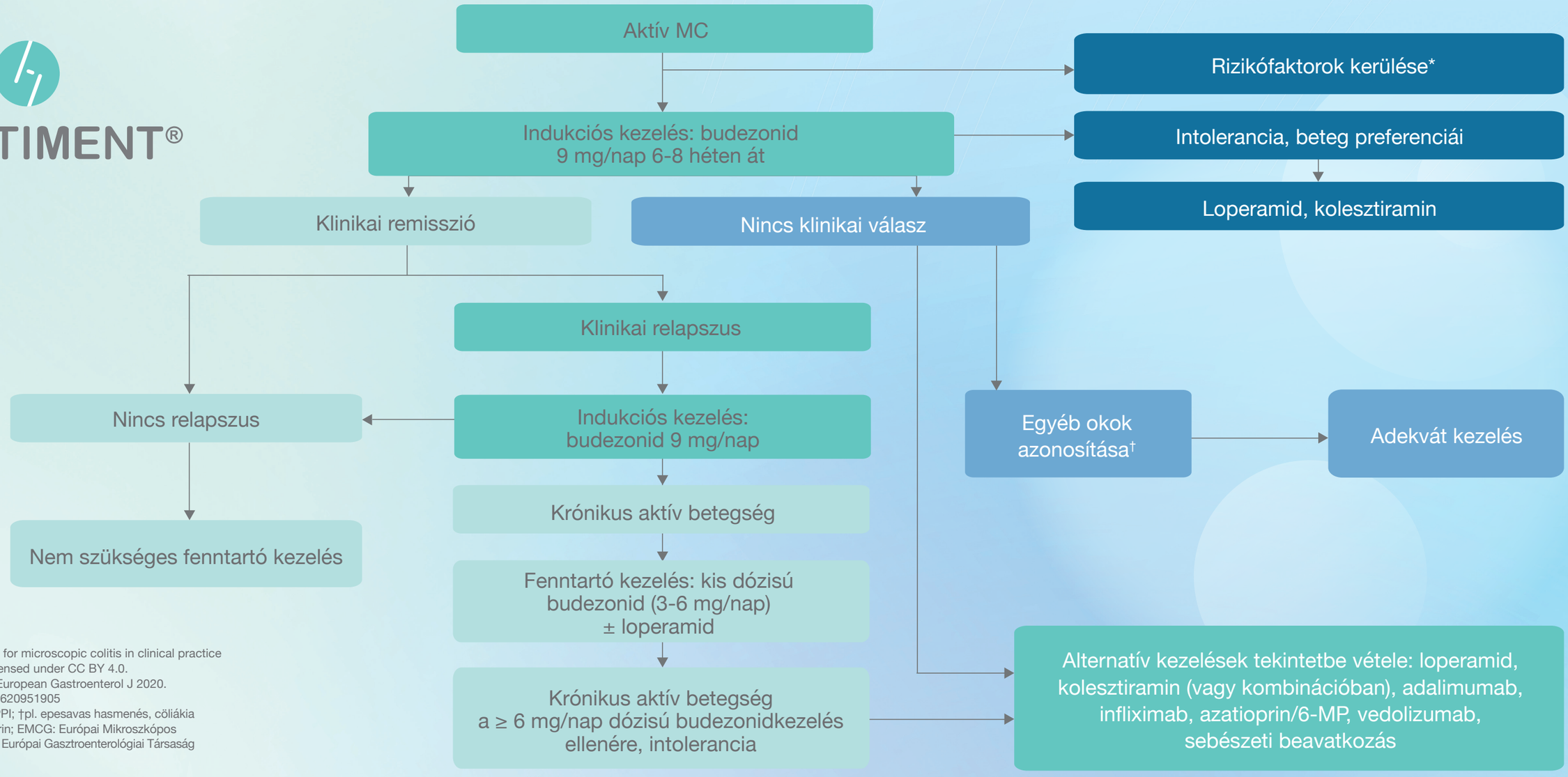

Therapeutic algorithm for microscopic colitis in clinical practice
by Miehlke et al. is licensed under CC BY 4.0.
Miehlke et al. United European Gastroenterol J 2020.
doi: 10.1177/2050640620951905
*Dohányzás, NSAID, PPI; †pl. epesavas hasmenés, cöliákia
6-MP: 6-merkapto-purin; EMCG: Európai Mikroszkópos Colitis Társaság; UEG: Európai Gasztroenterológiai Társaság

GYÓGYSZER	Közfinanszírozás alapjául elfogadott bruttó fogyasztói ár (Ft)	Normatív támogatás összege (Ft)	Térítési díj normatív támogatás esetén (Ft)	Emelt támogatási összeg (Ft)	Térítési díj EÜ 90% 11/b, 32. emelt támogatás esetén (Ft)	Alkalmazási előirat
CORTIMENT 9 MG RETARD TABLETTA	29 958 Ft	7 490 Ft	22 468 Ft	26 962 Ft*	2 996 Ft	

Ez a tájékoztató orvosok és gyógyszerészek számára készült. A Ferring Magyarország Kft. nem vállal felelősséget a közölt információk illetéktelen felhasználásából eredő következményekért! A termékek rendelése előtt a figyelmeztetések, alkalmazással kapcsolatos óvintézkedések, gyógyszerkölcsönhatások és egyéb interakciók tekintetében olvassa el a gyógyszer teljes alkalmazási előírását! A feltüntetett érvényes árakat a www.neak.gov. hu oldalon hozzáférhető adatok alapján közöltük. Az adatok visszavonásig érvényesek.

GUT HEALTH
FERRING PHARMACEUTICALS
Ferring Magyarország Kft. 1138 Budapest, Tomori utca 34.
Tel.: 06 1 236 3800, Fax: 06 1 236 3899
E-mail: ferring@ferring.hu

HU-GAS-2300055
Anyaglezárás: 2023. május 5